

主要な社外からの表彰

当社が「品質経営」を基本姿勢とし、これまで継続的に行ってきた環境への取り組みと建築・まちづくりは、社外からもその実績が高く評価され多数の賞を受賞しています。 [主な受賞はこちら](#)

BCS賞

一般社団法人 日本建設業連合会 主催

「BCS賞」は、「優秀な建築物を作り出すためには、デザインだけでなく施工技術も重要であり、建築主、設計者、施工者の三者による理解と協力が必要である」という考えのもと、1960年に創設されました。良好な建築資産の創出を図り、文化の進展と地球環境保全に寄与することを目的に、優秀な建築作品が表彰されてきました。学識経験者・建築家・建設業関係者の各分野からの選考委員により現地審査・選考が行われます。

受賞数累計	243件(1位)
うち設計施工及び設計受賞数累計	128件(1位)
2025年度設計施工及び設計での受賞数	2件(1位)

()内は総合建設業における比較



2025年度 BCS賞 茨木市文化・子育て複合施設 おにクル

グッドデザイン賞

公益財団法人 日本デザイン振興会 主催

世界でも有数の規模と実績を誇るデザイン賞で、1957年に旧通商産業省によって開始されました。その審査基準は時代とともに変遷し、日本のデザインと産業の「マイルストーン」とも言われています。

受賞数累計	259件(1位)
2025年度受賞数	13件(1位)
システム開発・プロダクト含む受賞数	()内は総合建設業における比較



2025年度 グッドデザイン賞
Toyota Technical Center Shimoyama 車両開発棟・来客棟

日本建築学会 作品選集

一般社団法人 日本建築学会 主催

1989年に始まり、日本における建築作品の発表の場として、国内外より高い評価を受けています。現地審査を経て、掲載する作品が決定されます。2025年度は40歳未満の設計者に贈られる日本建築学会作品選集新人賞を6件受賞しました。

掲載数累計	329件(1位)
2025年度掲載数	16件(1位)
	()内は総合建設業における比較



2025年度作品選集新人賞 エア・ウォーター健都

BELCA賞

公益社団法人 ロングライフビル推進協会(BELCA) 主催

BELCA賞は、長期にわたる適切な維持保全と、優れた改修を実施した既存の建築物を対象とし、建物のロングライフ化への寄与に対する表彰制度です。ロングライフ部門とベストリフォーム部門の2部門からなり、賞の選考は、学識経験者と実務に精通した委員から構成される「BELCA賞選考委員会」により現地審査・選考が行われ、表彰建築物が決定されます。

受賞数累計	83件(1位)
うち設計施工及び設計受賞累計数	42件(1位)
2025年度受賞数	1件(同列3位)

()内は総合建設業における比較



2025年度 BELCA賞ベストリフォーム部門
大阪避雷針工業神戸営業所

その他受賞

環境、木材活用、学会関連、海外の賞を広く受賞しています。2025年度の主な受賞は以下です。

環境・設備デザイン賞	最優秀賞1件 他3件	日本建築学会賞(技術)	1件 奨励賞1件
ウッドデザイン賞	農林水産大臣賞1件 他4件	空気調和・衛生工学会賞	特別賞1件 振興賞4件
日経ニューオフィス賞	2件 地域ブロック3件	iF DESIGN AWARD	7件

ESGにかかわる評価と活動

社外からの評価

主要な社外からの認定・活動に対する表彰

当社がこれまで継続的に行ってきたサステナビリティへの取り組みに対し、その実績が社外から高く評価されています。以下に主要な認定、当社の活動に対する受賞を紹介します。

[🔗 認定・受賞一覧はこちら](#)

2025年の主な受賞

CDP「2025気候変動Aリスト」企業に選定

2025年12月、環境情報開示システムを運営するCDPの「2025気候変動Aリスト」企業に選定されました。

CDPでは、環境対策への対応や関連する情報開示等について質問状を送付し、企業の回答に基づいて「A」、「Aマイナス」から「D」、「Dマイナス」までの8段階で評価し、最高評価の優れた企業を「Aリスト」として公表しています。



[🔗 詳細はこちら](#)

「自然共生サイト」に認定

竹中研修所「清和台の森」/ 竹中技術研究所「調の森SHI-RA-BE®」

2024年に竹中研修所「清和台の森」(兵庫県川西市)が、環境省の「自然共生サイト」に認定されました。この認定では、希少種を含む多様な生物種が息息する自然豊かな里山環境が明確な方針のもと維持管理されていること、社員研修や地域の連携にも利用されていることなどが評価されました。なお、2023年には竹中技術研究所の「調の森SHI-RA-BE」(千葉県印西市)が自然共生サイトに認定されています。これら2つの事例は、2025年も引き続き認定を受けています。

[🔗 詳細はこちら](#)



2025年認定式



健康経営優良法人に認定

竹中工務店は、2019年以來連続して経済産業省が定める「健康経営優良法人」*に認定されています。



*健康優良法人制度は、地域の健康課題に即した取り組みや日本健康会議が進める健康増進取り組みをもとに、特に優良な健康経営を実践している企業を顕彰する制度です。

[🔗 当社の健康経営](#)

PRIDE指標

当社は、一般社団法人work with Prideが策定した、職場におけるLGBTQ+などのセクシャル・マイノリティへの取り組み評価指標「PRIDE指標2025」で「シルバー」を受賞しました。引き続き、性別、国籍、年齢、障がいの有無、性的指向、性自認などにかかわらず、誰もがいきいきと働けて、働きがいのある職場環境の実現を目指していきます。

サステナブルファイナンス

背景と目的

サステナブルファイナンスは、持続可能な開発目標(SDGs)やパリ協定の採択など、持続可能な社会構築が大きな課題となる中で、新たな産業・社会構造への転換を促すことを目的としており、持続可能な経済社会システムを支えるインフラと位置付けられています。2023年から、ポジティブ・インパクト・ファイナンスとサステナビリティ・リンク・ローンの活用を開始しました。当社は、社会課題の解決と自社グループの持続的な成長を目指し、2023年から、短中長期の視点も盛り込んだ当社グループならではの重要課題(マテリアリティ)を再設定し、その取り組みを開始しています。今後も引き続き、SDGs(持続可能な開発目標)の達成と、サステナブル社会の実現に貢献していきます。

[🔗 詳細はこちら](#)

EcoVadisサステナビリティ評価「シルバー」を取得

2025年8月、フランスに本拠地を置くEcoVadis社によるサステナビリティ評価で、「シルバー」を取得しました。



	2021年	2022年	2023年	2024年	2025年	備考
CDP気候変動スコア	A-	B	B	A	A	2020年より自主回答
EcoVadisランク	プラチナ	ゴールド	ゴールド	ゴールド	シルバー	
日経SDGs経営調査	★4	★3.5	★3.5	★4.0	★4.0	2019年調査開始

社名	株式会社竹中工務店
本社所在地	大阪市中央区本町4-1-13
資本金	500億円(2026年3月現在)
建設業許可番号	国土交通大臣許可(特-6、般-6)第2744号
従業員数	7,907名(グループ全体14,006名) (2026年1月現在)
グループ会社	子会社59社、関連会社17社、その他の関係会社1社
資格者数	1級建築士 2,410名 1級建築施工管理技士 2,491名 技術士 192名 博士 127名 (2026年1月現在)
事業内容	1. 建築工事及び土木工事に関する請負、設計及び監理 2. 建設工事、地域開発、都市開発、海洋開発、宇宙開発、エネルギー供給及び環境整備等のプロジェクトに関する調査、研究、測量、企画、評価、診断等のエンジニアリング及びマネジメント 3. 土地の造成並びに住宅の建設 4. 不動産の売買、賃貸、仲介、斡旋、保守、管理及び鑑定並びに不動産投資に関するマネジメント 他
取引銀行	三菱UFJ銀行、三井住友銀行、みずほ銀行、りそな銀行、三菱UFJ信託銀行、三井住友信託銀行、農林中央金庫 他

組織図(2026年3月1日付)

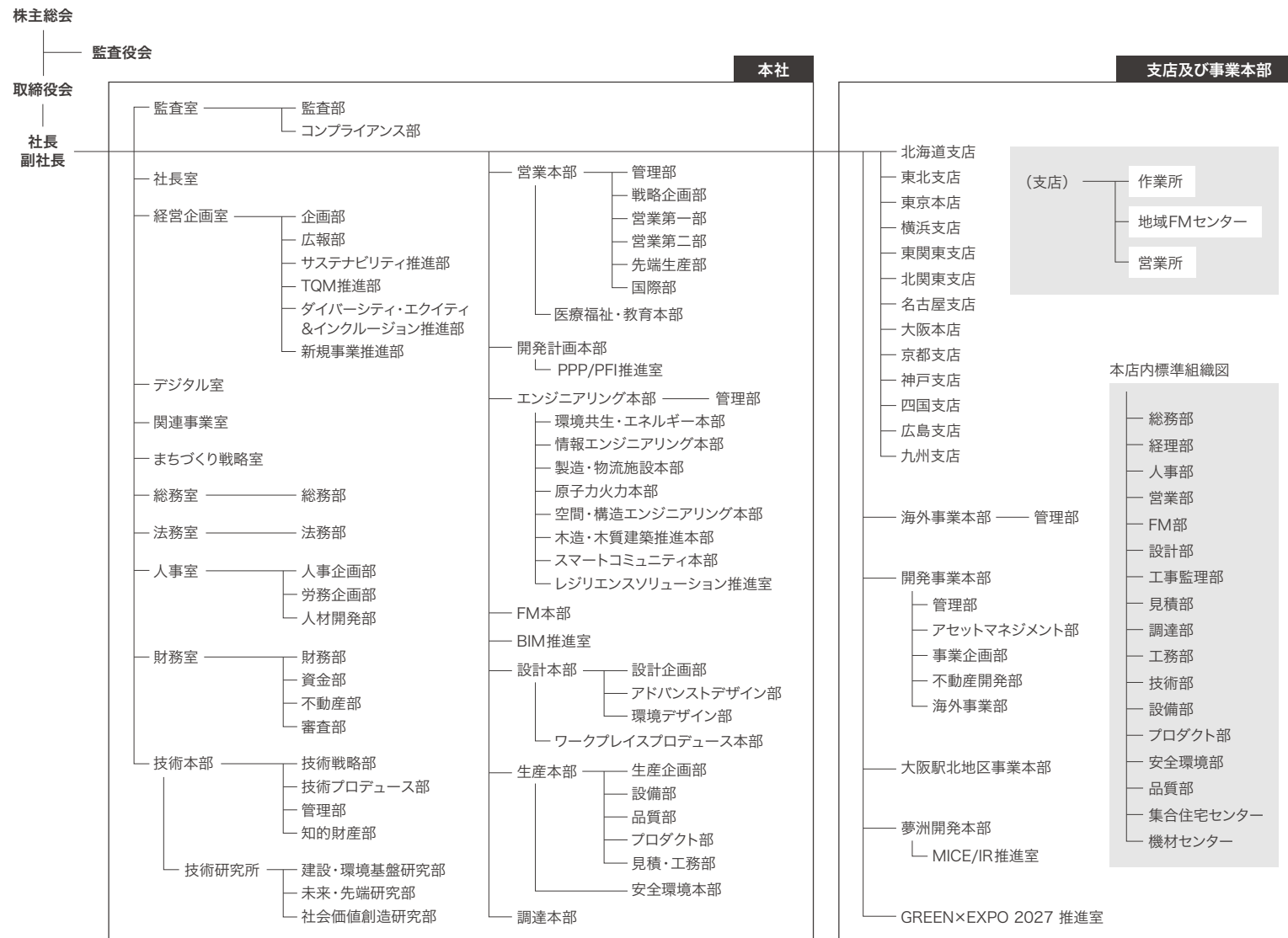

損益計算書・貸借対照表(連結)

(百万円)

	第84期 2021	第85期 2022	第86期 2023	第87期 2024	第88期 2025
受注高	1,306,428	1,445,799	1,685,757	1,493,300	2,233,066
売上高	1,260,430	1,375,410	1,612,423	1,600,129	1,614,799
営業利益	46,367	28,333	45,676	53,118	92,936
営業利益率(%)	3.7	2.1	2.8	3.3	5.8
経常利益	57,799	39,392	59,301	70,913	108,281
親会社株主に帰属する当期純利益	39,346	30,266	37,464	56,154	103,011
純資産	822,449	873,909	977,375	1,091,382	1,274,027
総資産	1,581,524	1,741,214	1,997,069	2,090,447	2,246,502

その他の財務データ(連結)

(百万円)

	第84期 2021	第85期 2022	第86期 2023	第87期 2024	第88期 2025
営業活動によるキャッシュフロー	96,522	△3,505	110,253	16,826	28,403
投資活動によるキャッシュフロー	△14,654	48,510	△34,593	△43,067	△24,863
財務活動によるキャッシュフロー	2,200	△4,201	△7,725	△15,148	△10,786
研究開発費(億円)	95	91	91	94	102
設備投資(億円)	267	458	481	454	293
自己資本利益率(ROE)(%)	5.0	3.6	4.1	5.5	8.8

事業別売上高(連結)

(百万円)

	第84期 2021	第85期 2022	第86期 2023	第87期 2024	第88期 2025
建設事業	1,152,439	1,246,212	1,471,738	1,449,581	1,445,390
開発事業	49,254	66,106	70,752	76,618	85,477
その他	58,736	63,091	69,932	73,928	83,931

受注高/売上高(連結)

(億円)

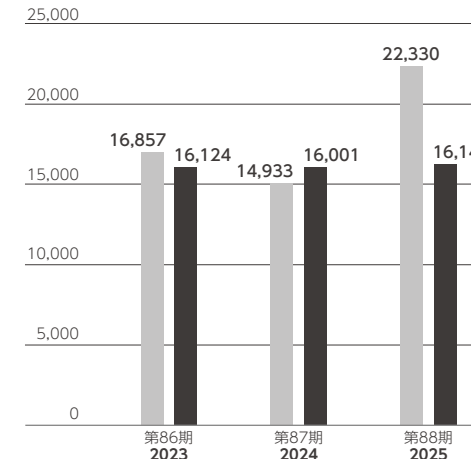

営業利益・営業利益率/
親会社株主に帰属する当期純利益(連結)

(億円) (営業利益率・当期純利益は%)

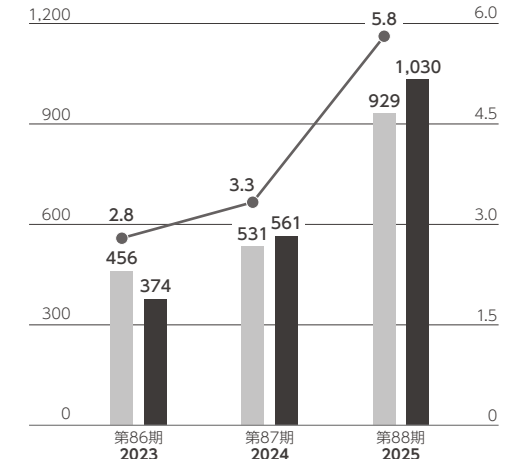

純資産/総資産(連結)

(億円)

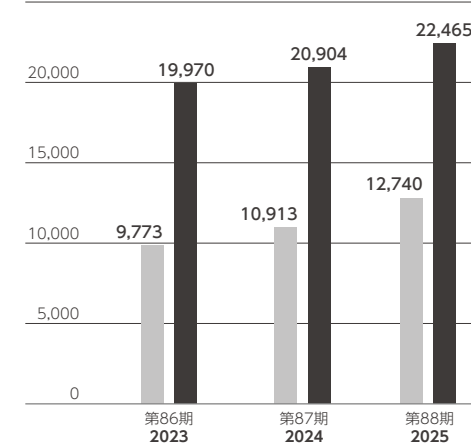

研究開発費/設備投資額(連結)

(億円)

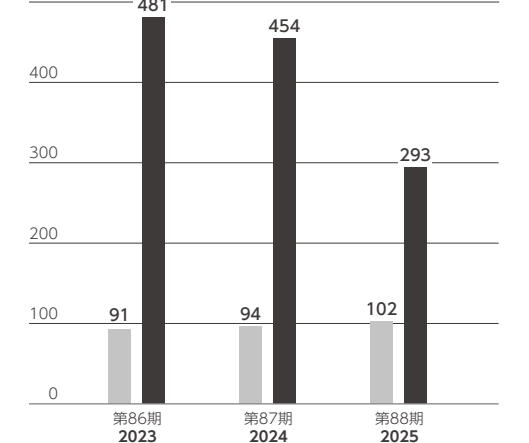

地域別売上高(連結)

(百万円)

	第84期 2021	第85期 2022	第86期 2023	第87期 2024	第88期 2025
日本	1,114,353	1,161,857	1,320,913	1,349,141	1,331,425
アジア	79,456	120,777	183,870	111,243	139,771
欧州	45,070	52,406	64,370	94,282	96,038
北米	21,549	40,368	43,268	45,462	47,563
その他	-	-	-	-	-

非財務データ(単体)

	第84期 2021	第85期 2022	第86期 2023	第87期 2024	第88期 2025
従業員数(人) (連結)	7,757 (13,212)	7,751 (13,278)	7,786 (13,507)	7,804 (13,598)	7,907 (14,006)
従業員平均年齢(歳)	44.1	44.3	44.6	44.4	44.6
平均勤続年数(年)	18.5	18.6	18.9	19.2	18.9
女性役付職人数(人)	155	164	175	191	203
度数率(休業4日以上災害) ^{※1}	0.64	0.26	0.45	0.29	0.57
施工時CO ₂ 排出量原単位 (t/億円) ^{※2}	8.3	8.7	9.9	6.2	※3
建設廃棄物リサイクル率 (重量%) ^{※4}	94.5	94.3	95.4	95.6	95.6
CASBEE S・Aランク プロジェクト件数比率(%) ^{※5}	93.8	98.5	95.2	97.0	92.6

※1 内勤時間を除いた度数率。100万延労働時間あたりの休業4日以上労働災害による死傷者数の割合(1人親方等を含む)

※2 施工高あたり

※3 算出次第、掲載予定

※4 新増築・改修・解体工事が対象。建設汚泥、特別管理廃棄物は含まない

※5 Sランク及びAランクプロジェクトの合計。対象は当社設計プロジェクト

従業員数(単体・連結)

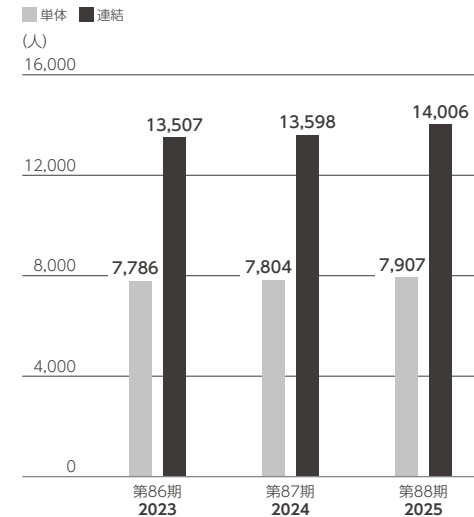

女性役付職人数(単体)

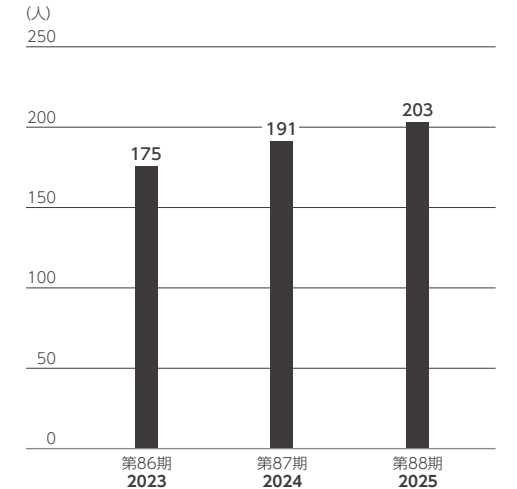

施工時CO₂排出量原単位(単体)

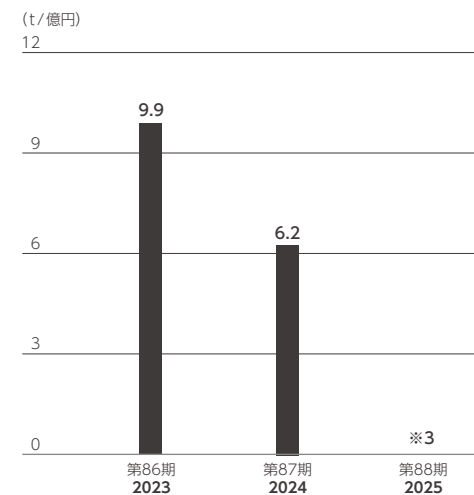

CASBEE S・AランクPJ件数/比率(単体)

